Team Langstraat

Inhoud



22 oktober 2026

Woninginbraken afgelopen week gemeente Waalwijk

op basis van gedane aangifte

Inhoud



Gekwal. Diefstal In/Uit Woning	Schoutstraat	Waspik	Waspik Beneden	tussen	maandag	avond	20.07	en	maandag	avond	20.24

Auto inbraken afgelopen week gemeente Waalwijk

op basis van gedane aangifte

Geen inbraken

Ontvreemde voertuigen gemeente Waalwijk



Mercedes Benz

C200 AMG

zwart





Toyota Aygo

Wit, 5 deurs



Fietsdiefstal afgelopen week gemeente Waalwijk

op basis van gedane aangifte

Inhoud

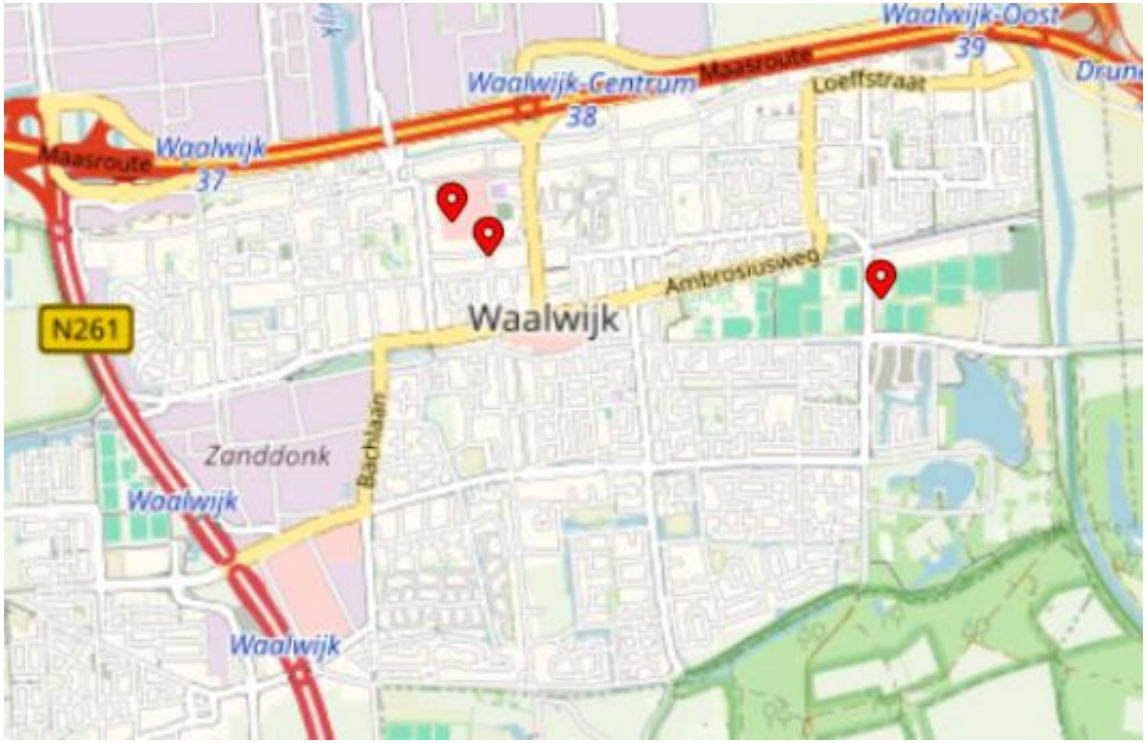

Diefstal Fiets	Stationsstraat	Waalwijk	Centrum	tussen	zaterdag	middag	15.00	en	zaterdag	avond	20.00
Diefstal Fiets	De Els	Waalwijk	Centrum	tussen	zaterdag	middag	14.30	en	zondag	middag	15.00
Diefstal Fiets	Akkerlaan	Waalwijk	Eikendonk	tussen	zaterdag	ochtend	09.30	en	zaterdag	ochtend	11.30

Overlast meldingen jeugd afgelopen week gemeente Waalwijk

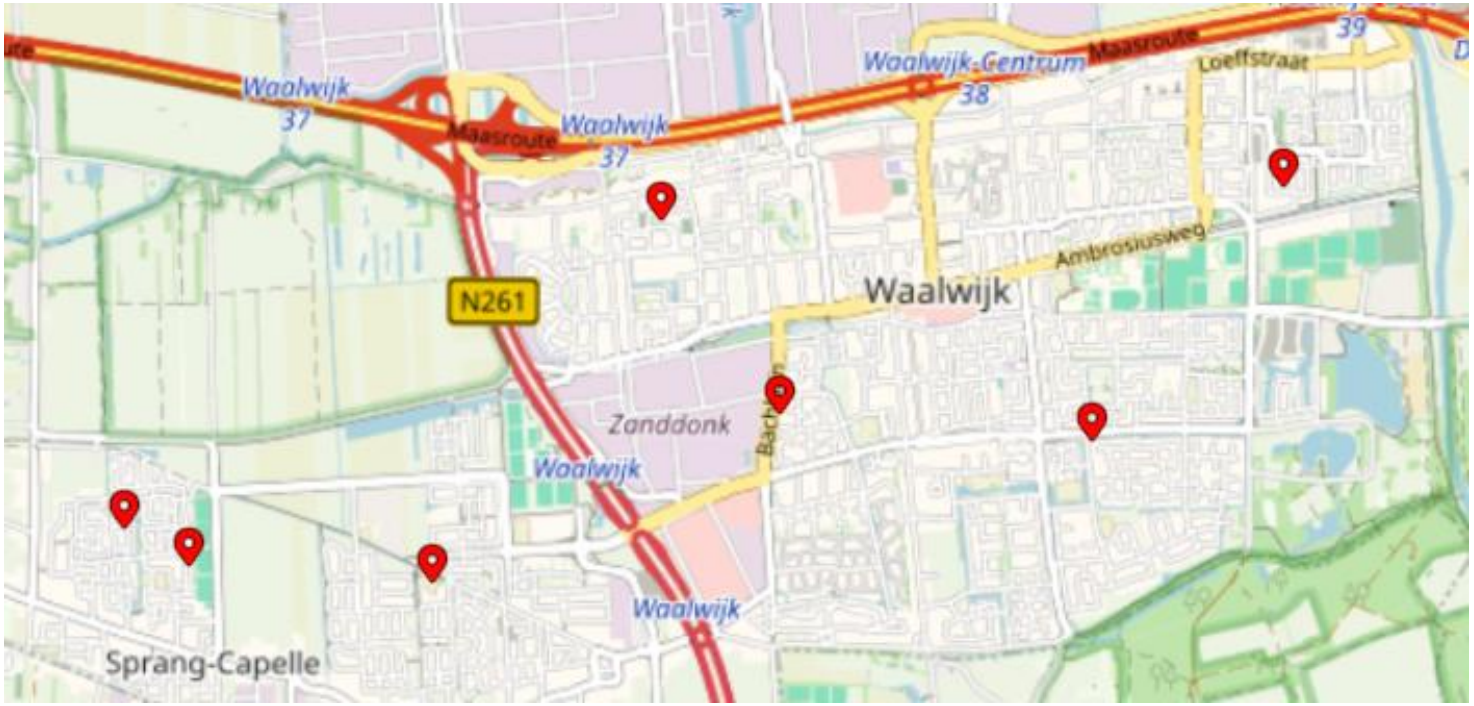

Melding Overlast Jeugd	Koolmees	Sprang-Capelle	Vrijhoeve	woensdag	nacht	01.20 uur
Melding Overlast Jeugd	Akkerwinde	Sprang-Capelle	Vrijhoeve	zaterdag	ochtend	10.56 uur
Melding Overlast Jeugd	Mede	Waalwijk	De Hoef	woensdag	ochtend	10.17 uur
Melding Overlast Jeugd	Van Duvenvoordestraat	Waalwijk	Besoyen	dinsdag	middag	16.14 uur
Melding Overlast Jeugd	Frans Halslaan	Waalwijk	Meerdijk	vrijdag	avond	22.54 uur
Melding Overlast Jeugd	Cornelis Verhoevenstraat	Waalwijk	Landgoed Driessen	vrijdag	middag	16.27 uur
Melding Overlast Jeugd	Hugo Wolfstraat	Waalwijk	Zanddonk	donderdag	avond	21.44 uur

Team Langstraat

Inhoud





Wie herkent deze man die zich voordeed als agent en daarna pinde met de pinpas van een man uit Rijen?

Op donderdag 16 april werd een man uit Rijen gebeld. De beller joeg hem flink de stuipen op het lijf: er zouden twee vuurwapengevaarlijke mannen rondlopen die zijn persoonlijke gegevens hadden. Er zou zogenaamd een undercoveragent in de buurt zijn, die zijn pinpas kwam ophalen.

Later bleek dat de daglimiet was verhoogd. Met de pas werd meerdere keren geld opgenomen bij de Geldmaat aan de Hoofdstraat in Rijen.

De man op de beelden heeft een licht getinte huid en een snor. Hij droeg een zwarte jas met capuchon, een zwarte broek en sportschoenen.

Herken jij hem? Laat het ons weten.

📞 0800-6070 (Opsporingstiplijn)
📞 0800-7000 (Meld Misdaad Anoniem)
💻 Tipformulier
https://www.politie.nl/gezocht/opsporingsbericht/2026/april/08-nepagent-in-rijen
Zaaknummer: PL20002026103887



Na twee weekendafsluitingen gaat A59 bij Waalwijk nu langdurig dicht

Na twee weekendafsluitingen gaat de A59 bij Waalwijk nog een keer dicht, en nu maar liefst bijna tien dagen. De snelweg is zowel van als naar knooppunt Hooipolder afgesloten van vrijdagavond 16 oktober 21.00 uur tot maandagochtend 26 oktober 05.00 uur. Rijkswaterstaat waarschuwt alvast voor extra drukte.
Aanleiding voor deze afsluiting zijn de laatste grote werkzaamheden aan knooppunt Hooipolder. Aannemerscombinatie Alséén vernieuwt de verkeerslichten en past de opstelstroken en rijstroken bij het knooppunt aan. In het voorjaar van 2027 zijn er nog enkele weekendafsluitingen nodig voor het aanbrengen van extra sterk asfalt.
De afsluiting houdt in dat de A59 in de richting Zeeland/Rotterdam is afgesloten tussen Waalwijk (afslag 37) en Oosterhout (33). En de andere kant op, richting Den Bosch, tussen knooppunt Hooipolder en diezelfde afrit Waalwijk (37).

Bij knooppunt Hooipolder zelf zijn de op- en afritten van en naar de A27 dicht. Wel kan het verkeer vanuit de richting Zeeland/Rotterdam via de verbindingsboog afbuigen naar de A27 richting Utrecht.
Verkeer tussen knooppunt Zonzeel en Den Bosch wordt in beide richtingen omgeleid via de A16, A58, N65 en A65.
Lokaal verkeer richting Waalwijk wordt vanaf de A58, A65, afrit Tilburg-Noord (3) naar de N261 geleid.
De wegbeheerder verwacht dat het druk wordt op de omleidingsroutes, zeker tijdens de spits. Maar ook op de lokale wegen, omdat lokaal verkeer via een andere route van en naar de snelweg moet rijden.

Team Langstraat

Inhoud



Samen sterk, samen veilig!

Online zijn we iedere dag actief. Maar hoe herken je een nepbericht, online oplichting of cybercrime? En hoe zorg je ervoor dat je kind veilig gebruikmaakt van social media?

Op dinsdag 27 oktober organiseren we in Buurthuis Zanddonk een gratis voorlichtingsavond voor senioren én ouders van jongeren.

💻 Senioren: leer hoe u online oplichting, nepberichten en andere vormen van cybercrime herkent.

📱 Ouders: krijg praktische tips over social media, cyberpesten, online ronselen en andere online risico's voor jongeren.

👮‍♂️ Daarnaast is er volop gelegenheid om vragen te stellen aan de politie en ketenpartners.

🗓️ 27 oktober 2026
📍 Buurthuis Zanddonk – Willaertpark 2a
🕛 Inloop vanaf 18.30 uur
🎤 Start programma rond 19.00 uur

👉 Meld u vandaag nog aan!
Senioren kunnen zich aanmelden via digitaal.langstraat@politie.nl of fysiek bij het buurthuis. Ouders kunnen zich aanmelden bij het buurthuis.

Team Langstraat

Inhoud



De wintertijd gaat weer in!

Komend weekend in de nacht van zaterdag 24 oktober op zondag 25 oktober gaat de klok één uur terug.
Om 03.00 uur gaat de klok terug naar 02.00 uur.

Dat betekent: één uur extra slaap! 😴 Met het terugzetten van de klok schakelen we over op de wintertijd.
‘s Ochtends wordt het eerder licht, fijn voor wie vroeg opstaat maar ‘s avonds wordt het natuurlijk ook eerder donker.



Team Langstraat

Inhoud

Demonstreren en protesteren…

Demonstreren of protesteren…wat is het verschil?
Protesteren betekent: Het uiten van je ontevredenheid, bezwaar of verzet tegen iets (een beleid, een besluit, een gebeurtenis). Dit kan dus ook in je eentje.
Demonstreren betekent: het gezamenlijk en openbaar uiten van een mening of protest, meestal met meerdere personen op een openbare plek. Denk aan een protestmars, een stille tocht, een sit-in of een manifestatie op een plein. Een demonstratie vereist dus minimaal twee personen.
We zagen het in de afgelopen week in de landen rondom ons. Vooral in Frankrijk en België was het raak. Wat begon als een scholieren- en studentenproef tegen problemen in het onderwijs, is uitgegroeid tot een grotere volksbeweging. Demonstranten en vakbonden protesteerden in Parijs en andere Franse steden tegen hoge brandstofprijzen, stijgende woonlasten en het algemene regeringsbeleid. De beweging trekt parallellen met de vroegere gele hesjes.
De beelden zijn schokkerend, tientallen agenten raakten gewond. Er werd op tientallen plaatsen brandgesticht, er volgden honderden arrestaties. Het is niet te rechtvaardigen, zoveel geweld op straat. De politie beweegt dag en nacht mee. Wat een ellende voor de goedwillende burger en ondernemer. Laten we hopen dat het daar snel rustig wordt. Demonstreren en protesteren mag, maar geweld hoort hier niet bij. Bent u het daar mee eens? Praat hierover met anderen in uw omgeving.

Terug naar ons eigen land, waar veel mensen in het midden en het zuiden van het land genieten van de herfstvakantie. Een lekker weekje rust, geen school-geen werk. Even opladen, even samen leuke dingen doen. Een avondje televisie kijken wellicht?
Wie kent trouwens Ewout? U denkt wie? Ewout Genemans die in allerlei steden meeliep met de politie. De nieuwe afleveringen staan alweer klaar op Videoland en ook op de televisie. Ewout liep een half jaar lang mee met de agenten van de politie in Groningen. Hij sloot zich aan bij zes politieduo's die dag en nacht klaarstonden om in te grijpen wanneer dat nodig was. Ewout leefde in allerlei heftige situaties mee met de agenten en leerde zo de mens achter het uniform kennen. Benieuwd naar de nieuwe afleveringen? Kijk elke week mee dus. Agenten van ons basisteam Langstraat zouden dit ook wel zien zitten: Ewout in de Langstraat. Wieweet komt het er ooit van!

Komend weekend gaat de klok weer achteruit. De avonden worden dus korter. Het wordt eerder donker. Zorg ervoor dat u gezien wordt op straat. Als politie controleren we ook op verlichting. Een ongelukje zit immers in een klein hoekje als je niet gezien wordt. Houd hier rekening mee.



Team Langstraat

Inhoud

Afgelopen donderdag werd een verkeerscontrole gehouden op de Bevrijdingsweg in Sprang-Capelle, dicht bij het politiebureau dus.

Dat controles nodig blijven was wel duidelijk na de behaalde resultaten:

Vijf personen werden aangehouden in verband met het rijden onder invloed van alcohol en/of drugs, twee bestuurders bleken geen rijbewijs B te hebben. Er werden boetes uitgedeeld voor het niet dragen van de autogordel, het niet handsfree bellen, rijden zonder APK en loszittende lading. Ook moest een persoon meteen 600 Euro aftikken in verband met een openstaande boete.

Daarnaast werd een verduisterd voertuig van de weg gehaald en werd een persoon overgedragen aan de vreemdelingenpolitie. Een prima controle op de grens van de gemeente Waalwijk met de gemeente Loon op Zand. In de afgelopen werden diverse personen aangehouden in de gemeente Waalwijk, een overzichtje:

Op zaterdag 17 oktober werd een 16-jarige jongen uit Sprang-Capelle aangehouden terzake heling. Hij werd betrapt met een gestolen scooter. Het onderzoek loopt in zowel Drunen als in Waalwijk.

Op vrijdag 16 oktober werd melding gemaakt van geluidsoverlast aan de Felix Timmermansstraat in Waalwijk. De overlastgever kon zich niet legitimeren en bleek dronken. Hij werd aangehouden, later kwam zijn juiste identiteit wel boven water. Hij kan meerdere boetes tegemoetzien.

Agenten kwamen op vrijdagochtend 16 oktober ook in actie in de wijk BaLaDe in Waalwijk. Ambulance-medewerkers verzochten hulp om een agressieve man te kunnen vervoeren naar het ziekenhuis. Dit lukte, waarna de rust terugkeerde. Hij werd overgedragen aan de juiste zorg.

Op zondag 18 oktober bleef het rustig bij en tijdens de wedstrijd RKC Waalwijk – FC Volendam, de uitslag 1-1 betekende een punt voor beide teams.

Op maandag 19 oktober werden twee personen aangehouden in de wijk Besoyen in Waalwijk. De twee, een man en een vrouw, werden verdacht van bedreiging, vernieling en dwang. De recherche onderzoekt de zaak. Ook werden meerdere mensen in de afgelopen week weer benadert door oplichters. Telefonische helpdeskfraude dus, trap er niet in en verbreek altijd direct de verbinding. Waarschuw de ouderen onder ons hiertegen.

In Waspik werd een brand gemeld aan de Laan van Ravenschot. In de nacht van vrijdag op zaterdag jl hoorden buurtbewoners rond 02.30 uur het brandalarm afgaan en gingen op onderzoek uit. De brand woedde in de gang van een woning aldaar. De alarmerende brandweer bluste de vlammen snel. Een buurtbewoner die te hulp schoot moest worden nagekeken door de ambulance. De oorzaak van de brand wordt onderzocht, maar brandstichting worden zeker niet uitgesloten.

Terug naar demonstreren of protesteren, het is en blijft een fundamenteel grondrecht in ons land. Misdrijven zoals vernielingen en brandstichtingen hebben niets met het recht op demonstreren te maken. Denk daar nog eens aan als u de beelden ziet vanuit Frankrijk.

Een fijne veilige week toegewenst. Verdachte situatie? Bel 112.

District Hart van Brabant



Team Langstraat

Wijkagenten Waalwijk

Kars Michels



Werkgebied:
Sprang-Capelle, Waspik,
Landgoed Driessen

Iris van Dijk



Werkgebied:
Sprang-Capelle, Waspik,
Landgoed Driessen

Iris IJzerman



Werkgebied:
Waalwijk: Bloemenoord, Meerdijk
en St. Antoniusparochie

Bereikbaar via:

Algemeen Nummer
0900 - 8844

Melline van Laarhoven



Werkgebied:
Baardwijk, Laageinde,
De Hoef

Jessica le Blansch



Werkgebied:
Besoyen en Waaalwijk-Centrum

Niek Soeterboek



Werkgebied:
Zanddonk